

Tablica za  
određivanje  
postotka trajnog  
invaliditeta



**Direct**  
ČLAN



## Opće odredbe

1. Ova Tablica za određivanje postotka trajnoga gubitka opće radne sposobnosti kao posljedice nesretnog slučaja (u nastavku: Tablica invaliditeta) sastavni je dio Uvjeta ASD-AO-01/20 i svakoga pojedinog ugovora o osiguranju osoba od posljedica nesretnog slučaja, koji je ugovaratelj osiguranja sklopio s Generali osiguranje d.d., Slavonska avenija 1b, 10000 Zagreb (u nastavku: Osiguratelj).
2. Kod osiguranja osoba od posljedica nesretnog slučaja za utvrđivanje konačnog postotka invaliditeta upotrebljava se isključivo postotak određen u ovoj Tablici invaliditeta.
3. U slučaju gubitka opće radne sposobnosti konačni postotak invaliditeta na udovima, organima i kralježnici određuje se šest mjeseci nakon završenog liječenja, osim kod amputacija i onih točaka Tablice invaliditeta gdje je drugačije određeno.  
Pseudoartroze i kronični fistulozni osteomijelitis ocjenjuju se nakon završenoga operativnog liječenja i fizikalne terapije.  
Ako liječenje nije završeno nakon tri godine od dana nezgode, kao konačno stanje uzima se stanje nakon isteka toga roka i po njemu se određuje postotak invaliditeta.
4. Ako uslijed jednog nesretnog slučaja dođe do višestrukih ozljeda pojedinog uda, organa ili kralježnice, ukupni se invaliditet na određenom ud, organu ili kralježnici određuje tako da se za najveću posljedicu oštećenja uzima postotak određen u Tablici invaliditeta; od sljedeće najveće posljedice uzima se polovina postotka određenog u Tablici invaliditeta, te dalje redom 1/4, 1/8 itd.  
Ukupni postotak invaliditeta ne može biti veći od postotka koji je po Tablici invaliditeta određen za potpuni gubitak toga uda ili organa.  
Pri određivanju smanjene pokretljivosti udova obvezno je komparativno mjerenje artrometrom u usporedbi s jednakim zdravim udom osiguranika. U slučaju da osiguranik nema jednaki zdravi ud komparativno mjerenje radi se u odnosu na uobičajenu pokretljivost udova po standardima Osiguratelja.
5. Procjene invaliditeta za različite ozljede na jednom zglobu ne zbrajaju se. Invalidnost se određuje po onoj točki koja predstavlja najveći postotak. Pri uporabi određenih točaka iz Tablice invaliditeta se za pojedinu ozljedu na istom ud ili organu upotrebljava ona točka koja određuje najviši postotak. U tom slučaju nije dopušteno upotrijebiti dvije točke za isto funkcionalno oštećenje.
6. U slučaju gubitka ili oštećenja više udova ili organa zbog jednog nesretnog slučaja postoci invaliditeta za svaki pojedini ud ili organ se zbrajaju, ali ukupni invaliditet ne može biti veći od 100%.
7. Ako koja od posljedica ozljede nije predviđena u Tablici invaliditeta, postotak invaliditeta se određuje u skladu sa sličnim posljedicama koje su navedene u Tablici invaliditeta, ali ne može biti viši od postotka točke s kojom se uspoređuje.
8. Ako je osiguranikova opća radna sposobnost još prije nesretnog slučaja bila trajno smanjena, obveza Osiguratelja određuje se po novonastalom invaliditetu, neovisno od prijašnjeg, osim u sljedećim slučajevima:
  - a) ako je nesretni slučaj uzrokovao povećanje dotadašnjeg invaliditeta, obveza Osiguratelja određuje se prema razlici između ukupnog postotka invaliditeta nakon nesretnog slučaja i postotka invaliditeta prije tog nesretnog slučaja;

- b) ako osiguranik uslijed nesretnog slučaja izgubi ili ozlijedi jedan od već prije oštećenih udova ili organa, obveza Osiguratelja određuje se samo prema povećanom invaliditetu;
- c) ako je dokazano da su degenerativne promjene sustava zglobova i kostiju postojale prije nastanka nesretnog slučaja, Osiguratelj će konačni invaliditet iz Tablice invaliditeta smanjiti razmjerno stanju bolesti:
- kod početnih degenerativnih promjena ..... 20%,
  - kod djelomičnih degenerativnih promjena ..... 33%,
  - kod opsežnih degenerativnih promjena ..... 50%;
- d) ako se dokaže da osiguranik boluje od šećerne bolesti, bolesti središnjega i perifernog živčanog sustava, gluhoće, slabovidnosti, bolesti krvožilnoga sustava ili kronične plućne bolesti i ako te bolesti utječu na povećanje invaliditeta nakon nesretnog slučaja, Osiguratelj će konačni invaliditet iz Tablice invaliditeta umanjiti za pola;
- e) ako je ranija kronična bolest uzrok nastanka nesretnog slučaja, Osiguratelj će konačni invaliditet iz Tablice invaliditeta umanjiti za pola.
9. Subjektivne tegobe, kao što su smanjenje motorne snage mišića, utrnulost, bolovi, otekline i druge promjene na mjestu ozljede ne uzimaju se u obzir pri određivanju postotka invaliditeta.
10. Individualne sposobnosti, socijalni položaj ili zvanje (profesionalna sposobnost) ne uzimaju se u obzir pri određivanju postotka invaliditeta.

## I. Glava

1. Žarišna ili difuzna oštećenja središnjega živčanog sustava s klinički utvrđenom slikom dekortizacije odnosno decerebracije dokazane tijekom bolničkog liječenja u odgovarajućoj kirurškoj, neurološkoj ili neuropsihijatrijskoj ustanovi:
- hemiplegija inveteriranoga tipa s afazijom i agnozijom;
  - demencija (Korsakov sindrom);
  - obostrani Parkinsonov sindrom s izraženom vrtoglavicom;
  - kompletna hemiplegija, paraplegija, triplegija
  - tetraplegija;
  - epilepsija s demencijom i psihičkom deterioracijom;
  - psihoza nakon oštećenja mozga.....100%;
2. Oštećenje mozga s klinički utvrđenom slikom:
- hemipareza s izraženom spastikom;
  - ekstrapiramidalna simptomatologija (s nemogućnošću koordinacije pokreta ili s postojanjem nehotičnih pokreta);
  - pseudobulbarna paraliza s prisilnim plačem ili smijehom;
  - oštećenja malog mozga s izraženim smetnjama ravnoteže, hoda i koordinacije pokreta .....90%;

3. Pseudobulbarni sindrom.....70%;
4. Epilepsija dokazana objektivnim dijagnostičkim metodama i bolnički liječena u odgovarajućoj, neurološkoj ili psihijatrijskoj ustanovi:
  - a) koja zahtijeva trajno antiepileptičku terapiju..... do 20%;
  - b) s čestim napadajima uz promjene ličnosti, utvrđene u bolnici odnosno nakon odgovarajućih istraživanja .....do 60%;
5. Žarišna ili difuzna oštećenja mozga s klinički evidentiranim posljedicama psihoorganskoga sindroma, dokazanim tijekom bolničkog liječenja objektivnim dijagnostičkim postupcima s nalazima psihijatra i psihologa:
  - a) lakši stupnjevi.....do 30%;
  - b) srednji stupnjevi.....do 40%;
  - c) teži stupnjevi.....50%;
6. Hemipareza ili disfazija:
  - a) lakši stupnjevi .....do 30%;
  - b) srednji stupnjevi .....do 40%;
  - c) teži stupnjevi .....do 50%;
7. Oštećenja malog mozga s diadokokinezom i asinergijom: .....do 40%;
8. Kontuzijska oštećenja mozga:
  - a) postkontuzijski sindrom s objektivnim neurološkim nalazom nakon kontuzije mozga utvrđen u bolnici i dokazan tijekom bolničkog liječenja objektivnim dijagnostičkim postupcima.....do 20%;
  - b) operirani intracerebralni hematom bez neuroloških ispada .....do 5%;
9. Stanje poslije trepanacije svoda lubanje i/ili prijelom baze lubanje rengenološki verificirano .....5%;

## I. 1. Posebne odredbe

1. Za potres mozga invaliditet se ne priznaje.
  2. Svi oblici epilepsije moraju biti utvrđeni u bolnici suvremenim dijagnostičkim postupcima i metodama.
  3. Kod različitih posljedica oštećenja mozga zbog jednog nesretnog slučaja postoci invaliditeta se ne zbrajaju, već se postotak određuje samo po točki koja je najpovoljnija za osiguranika.
  4. Za sve slučajeve koji spadaju pod točke od 1 do 9 invaliditet se određuje nakon završenog liječenja, odnosno kad protekne najmanje 12 mjeseci od dana ozljede, osim po točki 9.
10. Gubitak vlasišta
- a) trećina vlasišta .....do 10%;
  - b) polovina vlasišta .....do 20%;
  - c) cijelo vlasište .....do 30%;

Napomena: Kod osoba koje su i prije bile ćelave, invaliditet se određuje po analogiji kao nakaznost.

## II. Oči

12. Potpun gubitak vida na oba oka.....100%;
13. Potpun gubitak vida na jedno oko .....33%;
14. Oslabljene vida na jednom oku:  
- za svaku desetinu smanjenja vida .....3,33%;
15. Diplopija, kao trajna i neizlječiva posljedica ozljede oka:.....do 5%;
16. Gubitak očne leće:  
a) afakija jednostrana .....5%;  
b) afakija obostrana.....10%;
17. Djelomično oštećenje mrežnice i staklastog tijela:  
a) djelomičan gubitak vidnog polja kao posljedica posttraumatske ablacije retine .....5%;  
b) opacitates corporis vitrei zbog posttraumatskoga krvarenja u staklastom tijelu.....do 5%;
18. Midriaza kao posljedica direktnog udarca u oko .....do 5%;
19. Potpuna unutarnja oftalmoplegija.....10%;
20. Oštećenje suznice i očnih vjeđa:  
a) epifora .....do 5%;  
b) entropium, ektropium .....do 5%;  
c) ptoza vjeđe (kapka) .....do 5%;
21. Jednostrano koncentrično suženje vidnog polja:  
a) do 50 stupnjeva .....do 5%;  
b) do 30 stupnjeva .....do 15%;  
c) do 5 stupnjeva .....do 30%;
22. Homonimna hemianopsija:.....30%;

### II. 1. Posebne odredbe

1. Za ozljede oka invaliditet se određuje nakon završenog liječenja osim po točkama 15. i 19., po kojima se invaliditet određuje najranije nakon proteka 12 mjeseci od dana ozljede.
2. Ne ocjenjuje se oštećenje vida utvrđeno nakon ozljede mišićno ligamentarnih struktura vratne kralježnice ili potresa mozga.

## III. Uši

23. Potpuna gluhoća:  
a) s urednom kaloričkom reakcijom vestibularnog organa..... 40%;  
b) s ugaslom kaloričkom reakcijom vestibularnog organa .....60%;
24. Potpuna gluhoća na jedno uho:  
a) s urednom kaloričkom reakcijom vestibularnog organa ..... 15%;  
b) s ugaslom kaloričkom reakcijom vestibularnog organa .....20%;
25. Obostrana naglušost s urednim kaloričkim reakcijama vestibularnog organa s gubitkom sluha po Fowler-Sabine:  
a) 20 - 30%.....do 5%;

- b) 31 - 60%.....do 10%;
- c) 61 - 85%.....do 20%;
- 26.** Obostrana naglušost s ugaslim kaloričkim reakcijama vestibularnog organa s gubitkom sluha po Fowler-Sabine:
- a) 20 - 30%.....do 10%;
- b) 31 - 60%.....do 20%;
- c) 61 - 85%.....do 30%;
- 27.** Jednostrana teška naglušost s gubitkom sluha na razini 90 do 95 decibela:
- a) s očuvanom kaloričkom reakcijom vestibularnog organa.....10%;
- b) s ugaslom kaloričkom reakcijom vestibularnog organa.....12,5%;
- 28.** Ozljeda ušne školjke:
- a) potpun gubitak ili djelomična unakaženost.....do 5%;
- b) potpun gubitak ili potpuna unakaženost.....10%;

### III. 1. Posebne odredbe

Ne ocjenjuje se oštećenje sluha i vestibularnog organa utvrđeno nakon ozljede mišićno ligamentarnih struktura vratne kralježnice ili potresa mozga.

## IV. Lice

- 29.** Ožiljci i deformacijske ozljede lica s funkcionalnim smetnjama i/ili deformacijom kostiju nakon loma kostiju lica:
- a) lakši stupnjevi .....do 5%;
- b) srednji stupnjevi.....do10%;
- c) teži stupnjevi.....do15%;

### IV. 1. Posebne odredbe

Za kozmetičke i estetske ožiljke na licu invaliditet se ne priznaje.

- 30.** Ograničeno otvaranje usta nakon loma čeljusnih kostiju, ako je razmak gornjih i donjih zubi:
- a) od 3,1 cm do 4 cm .....do 5%;
- b) od 1,6 cm do 3 cm .....do15%;
- c) manje od 1,5 cm.....30%;
- 31.** Ozljede čeljusti, jezika ili nepca s funkcionalnim smetnjama:
- a) lakši stupnjevi .....do 10%;
- b) srednji stupnjevi ..... do 20%;
- c) teži stupnjevi .....do 30%;
- 32.** Gubitak trajnih zdravih zubi, za svaki zub .....1%;
- 33.** Pareza živca facialisa uzrokovana frakturom sljepoočne kosti ili ozljedom odgovarajuće parotidne regije:
- a) lakši stupnjevi .....do 10%;
- b) teži stupnjevi s kontrakturom i tikom mimične muskulature.....do 20%;
- c) paraliza živca facialisa.....30%.

## IV. 2 Posebne odredbe

1. Po točki 32. invaliditet se ne priznaje ako je do gubitka trajnog zuba došlo kod hranjenja.
2. Po točki 33. invaliditet se određuje nakon završenog liječenja, ali ne prije proteka 24 mjeseca od dana ozljede.
3. Za djelomični gubitak zuba ne određuje se invaliditet.

## V. Nos

34. Ozljeda nosa:
- a) djelomičan gubitak nosa.....do 10%;
  - b) gubitak cijeloga nosa.....30%;
35. Anosmija kao posljedica verificirane frakture gornjeg unutarnjeg dijela nosnih kostiju:..... 5%;
36. Otežano disanje uslijed prijeloma nosne pregrade koja je utvrđena klinički i radiološki neposredno po ozljeđivanju.....do 5%;

## VI. Dušnik i jednjak

37. Ozljede dušnika:
- a) stanje nakon traheotomije zbog vitalnih indikacija nakon ozljede.....5%;
  - b) stenoza dušnika nakon ozljede grla i početnog dijela dušnika.....10%;
38. Stenoza dušnika zbog čega je potrebna stalna trahealna kanila.....50%;
39. Trajna organska promuklost zbog ozljede.....do 5%;
40. Suženje jednjaka:
- a) lakši stupnjevi..... do 10%;
  - b) teži stupnjevi..... do 30%;
41. Potpuno suženje jednjaka s trajnom gastrostomom.....60%.

## VII. Prsni koš

42. Ozljede rebara:
- a) rengenološki dokazan prijelom dvaju rebara, ako je zacijeljen s dislokacijom, ili prijelom prsne kosti zacijeljene s dislokacijom bez smanjenja plućne ventilacije restriktivnog tipa.....3%;
  - b) prijelom triju ili više rebara, ako je zacijeljen s dislokacijom bez smanjene plućne ventilacije restriktivnog značaja.....5%;
43. Stanje nakon torakotomije..... do 10%;
44. Smanjena plućna funkcija restriktivnog tipa zbog prijeloma rebara, penetrantnih ozljeda prsnog koša, post-traumatskih adhezija, hematotoraksa i pneumotoraksa:
- a) lakši stupnjevi: za 25 - 30%.....do 10%;
  - b) srednji stupnjevi: za 31 - 50%.....do 20%;
  - c) teži stupnjevi: za 51% i više .....do 45%.

## VII. 1. Posebne odredbe

1. Kapacitet pluća određuje se ponovljenom spirometrijom, a po potrebi i detaljnom pulmološkom obradom i ergometrijom.
2. Ako je uz stanja iz točaka 42. i 43. prisutno smanjenje plućne funkcije restriktivnog značaja, invaliditet se ne određuje po navedenim točkama, nego po točki 44.
3. Za prijelom jednog rebra ne određuje se invaliditet.
  
45. Gubitak jedne dojke:
  - a) do dobi od 60 godina .....10%;
  - b) nakon dobi od 60. godina .....5%;
46. Gubitak obje dojke:
  - a) do dobi od 60 godina .....30%;
  - b) nakon dobi od 60 godina .....15%;
47. Teška deformacija dojke:
  - a) do dobi od 60 godina .....do 5%;
  - b) nakon dobi od 60 godina .....do 2,5%;
48. Funkcionalne smetnje kardiovaskularnog sustava nakon ozljede srca i velikih žila prsnog koša s nalazom kardiologa prema težini smetnji (NYHA III i IV) .....do 60%.

## VII. 2. Posebne odredbe

Za smetnje kardiovaskularnog sustava stupnja II i po NYHA invaliditet se ne određuje.

## VIII. Koža

49. Duboki ožiljci na tijelu nakon opekline ili ozljeda koji zahvaćaju:
  - a) do 10% površine tijela .....do 5%;
  - b) od 10% do 20% površine tjela .....do 15%;
  - c) više od 20% površine tijela .....30%.

## VIII. 1. Posebne odredbe

1. Slučajevi iz točke 49. određuju se i izračunavaju primjenom pravila devetke (shema se nalazi na kraju tablice).
2. Za estetske ožiljke na koži invaliditet se ne određuje.
3. Funkcijske smetnje (motiliteta) zbog opekline ili ozljeda iz točke 49. određuju se po odgovarajućim točkama Tablice invaliditeta.
4. Za posljedice epidermalne opeklina (I. stupanj) i površne ozljede kože (II.a stupanj) invaliditet se ne određuje.

## IX. Trbušni organi

50. Traumatska hernija koja je verificirana u bolnici odmah poslije ozljeđivanja ako je istovremeno klinički verificirana ozljeda mekih dijelova trbušnog zida u tom području .....do 5%;



- 51. Ozljeđe ošita (dijafragme):**  
 a) stanje nakon puknuća ošita verificirano u bolnici odmah nakon ozljede i kirurški zbrinuto.....15%;  
 b) dijafragmalna hernija - recidiv nakon kirurški zbrinute dijafragmalne traumatske hernije.....30%;
- 52. Postoperativna hernija nakon laparatomije zbog ozljede.....do 5%;**
- 53. Ozljeđe crijeva i/ili jetara i/ili želuca:**  
 a) liječene šivanjem.....do 15%;  
 b) ozljeda crijeva i/ili želuca s resekcijom .....do 20%;  
 c) ozljeda jetara s resekcijom .....do 20%;
- 54. Gubitak slezene (splenektomija):**  
 a) u životnoj dobi do 20 godina.....20%;  
 b) u životnoj dobi višoj od 20 godina.....10%;
- 55. Ozljeđa gušterače s resekcijom u skladu s funkcijskom posljedicom.....do 20%;**
- 56. Anus praetenaturalis - trajni.....50%;**
- 57. Incontinentia alvi - trajna:**  
 a) djelomična.....do 30%;  
 b) potpuna .....50%;
- 58. Trajni prolapsus recti.....20%.**

## IX. 1. Posebne odredbe

Kod ocjene trajnog invaliditeta koje su posljedica ozljede trbušnih organa primjenjuje se načelo točke 6. Općih odredbi.

### X. Mokraćni organi

- 59. Gubitak jednog bubrega uz normalno funkcioniranje drugog.....30%;**
- 60. Gubitak jednog bubrega uz smanjenje funkcije drugog:**  
 a) lakši stupnjevi – do 30% smanjenja funkcije.....do 40%;  
 b) srednji stupnjevi – do 50% smanjenja funkcije.....do 55%;  
 c) teži stupnjevi – više od 50% smanjenja funkcije.....do 80%;
- 61. Funkcionalno oštećenje jednog bubrega:**  
 a) lakši stupnjevi – do 30% smanjenja funkcije.....do 10%;  
 b) srednji stupnjevi – do 50% smanjenja funkcije.....do 15%;  
 c) teži stupnjevi – više od 50% smanjenja funkcije.....do 20%;
- 62. Funkcionalna oštećenja oba bubrega:**  
 a) lakši stupnjevi – do 30% smanjenja funkcije.....do 30%;  
 b) srednji stupnjevi – do 50% smanjenja funkcije.....do 45%;  
 c) teži stupnjevi – više od 50% smanjenja funkcije.....do 60%;
- 63. Smetnje kod mokrenja zbog suženja mokraćovoda nakon ozljede, klasificirano po Charriereu:**  
 a) lakši stupnjevi – pod 18 CH.....do 10%;  
 b) srednji stupnjevi – pod 14 CH.....do 20%;  
 c) teži stupnjevi – pod 6 CH.....do 35%;

64. Funkcijske smetnje nakon ozljede mjehura:  
 a) smanjeni kapacitet; za svaku 1/3 smanjenja .....do 10%;  
 b) trajna urinarna fistula mokraćovoda, mokraćnog mjehura ili mokraćne cijevi .....do 30%;
65. Potpuna incontinentia urinae: .....50%.

## XI. Muški i ženski spolni organi

66. Gubitak jednog testisa:  
 a) u životnoj dobi do 65 godina .....15%;  
 b) u životnoj dobi višoj od 65 godina .....5%;
67. Gubitak obaju testisa:  
 a) u životnoj dobi do 65 godina .....30%;  
 b) u životnoj dobi višoj od 65 godina .....10%;
68. Gubitak penisa:  
 a) u životnoj dobi do 65 godina .....50%;  
 b) u životnoj dobi višoj od 65 godina .....30%;
69. Deformacija penisa s onemogućenom kohabitacijom:  
 a) u životnoj dobi do 65 godina .....50%;  
 b) u životnoj dobi višoj od 65 godina .....30%;
70. Gubitak maternice i jajnika u životnoj dobi do 65 godina:  
 a) gubitak maternice .....30%;  
 b) gubitak jednog jajnika .....10%;  
 c) gubitak oba jajnika .....30%;
71. Gubitak maternice i jajnika u životnoj dobi višoj od 65 godina:  
 a) gubitak maternice .....10%;  
 b) gubitak svakog jajnika .....5%;
72. Ozljeda vulve i/ili vagine koja onemogućuje kohabitaciju:  
 a) u životnoj dobi do 65 godina .....50%;  
 b) u životnoj dobi višoj od 65 godina .....30%.

## XII. Kralježnica

73. Ozljeda kralježnice s trajnim oštećenjem leđne moždine ili perifernih živaca (tetraplegija, triplegija, paraplegija) s nemogućnošću kontrole defekacije i uriniranja .....100%;
74. Ozljeda kralježnice s trajnim oštećenjem leđne moždine ili perifernog živčanog sustava (tetrapareza, tripareza) s očuvanom kontrolom defekacije i uriniranja .....do 90%;
75. Ozljeda kralježnice s potpunom paralizom donjih udova bez smetnji pri defekaciji i uriniranju .....80%;
76. Ozljeda kralježnice s parezom donjih udova verificirana radiološkom obradom i EMG-om:  
 a) lakši stupnjevi .....do 20%;  
 b) teži stupnjevi .....do 40%.

## XII. 1. Posebne odredbe

Trajni invaliditet po točkama od 73 do 75 određuje se nakon utvrđivanja nepopravljivih neuroloških oštećenja, a po 76. točki invaliditet se određuje nakon završenog liječenja, ali ne prije isteka 24 mjeseca od dana ozljede.

- 77.** Ograničena pokretljivost kralježnice zbog loma najmanje dvaju susjednih kralježaka s promijenjenom krivuljom (kifoza, gibus, skolioza):
- a) lakši stupnjevi.....do 10%;
  - b) srednji stupnjevi.....do 15%;
  - c) teži stupnjevi..... do 30%;
- 78.** Ograničena pokretljivost kralježnice nakon loma korpusa vratnog kralješka:
- a) lakši stupnjevi.....do 5%;
  - b) srednji stupnjevi .....do 10%;
  - c) teži stupnjevi.....do 20%;
- 79.** Ograničena pokretljivost kralježnice nakon loma korpusa kralješka slabinskog segmenta:
- a) lakši stupnjevi.....do 5%;
  - b) srednji stupnjevi .....do 10%;
  - c) teži stupnjevi.....do 20%;
- 80.** Serijski prijelom triju ili više spinalnih nastavaka .....5%;
- 81.** Serijski prijelom triju ili više poprečnih nastavaka .....do 10%.

## XII. 2. Posebne odredbe

1. Kod ozljeda mekih dijelova vratne kralježnice (iskrivljenje, istegnuće) invaliditet se ne određuje. Invaliditet se priznaje samo u slučajevima kad je s funkcionalnim RTG snimkama dokazan pomak između kralježaka za više od 3,5 mm. U tom slučaju invaliditet se određuje po točki 79.a), a postotak invaliditeta smanjuje se za pola.
2. Kod ozljeda prsnog i slabinskog dijela kralježnice bez oštećenja strukture kostiju ne priznaje se invaliditet.
3. Za prijelom prsnog kralješka ne utvrđuje se trajni invaliditet.

## XIII. Zdjelica

- 82.** Prijelom zdjelice s težom deformacijom ili denivelacijom sakroilijakalnih zglobova ili simfze.....do 30%;
- 83.** Simfizeoliza s horizontalnom i/ili vertikalnom dislokacijom.....do 5%;
- 84.** Prijelomi zdjeličnih kostiju sanirani dislokacijom:
- a) jedne zdjelične kosti (crijevne kosti, stidne kosti, sjedne kosti).....do 10%;
  - b) dviju ili više zdjeličnih kosti .....do 15%;
- 85.** Prijelom križne kosti saniran dislokacijom.....do 10%
- 86.** Prijelom trtične kosti:
- a) prijelom trtične kosti saniran dislokacijom ili operativno odstranjen fragment.....do 5%;
  - b) operativno odstranjena trtična kost. ....5%.

## XIII. 1. Posebne odredbe

Za lomove zdjeljinih kosti koji su zacijelili bez dislokacije invaliditet se ne određuje.

### XIV. Ruke

87. Gubitak obje ruke ili obje šake.....	100%;
88. Gubitak ruke u ramenu (eksartikulacija) .....	70%;
89. Gubitak ruke u području nadlaktice.....	65%;
90. Gubitak ruke u podlaktici s očuvanom funkcijom lakta .....	60%;
91. Gubitak jednog dlana .....	55%;
92. Gubitak svih prstiju:	
a) Na obje ruke.....	90%;
b) Na jednoj ruci.....	45%;
93. Gubitak palca .....	20%;
94. Gubitak kažiprsta .....	12%;
95. Gubitak:	
a) srednjeg prsta .....	7%;
b) prstenjaka ili malog prsta -za svaki prst. ....	3%;
96. Gubitak metakarpalne kosti palca .....	6%;
97. Gubitak metakarpalne kosti kažiprsta .....	4%;
98. Gubitak metakarpalne kosti srednjeg prsta, prstenjaka ili malog prsta, za svaku kost.....	2%.

### XIV. 1. Posebne odredbe

1. Za gubitak jednog članka palca priznaje se polovica, a za gubitak jednog članka ostalih prstiju određuje se 1/3 postotka koji je određen za taj prst.
2. Djelomični gubitak koštano dijela članka određuje se kao potpuni gubitak članka tog prsta.
3. Za gubitak jagodice prsta invaliditet se ne određuje.

### Nadlaktica

99. Potpuna ukočenost ramenog zgloba .....	30%;
100. Ograničena pokretljivost ramenog zgloba nakon loma koštanih struktura ili iščašenja:	
a) lakši stupnjevi, ograničena pokretljivost zgloba do 1/3 od 550°.....	do 5%;
b) srednji stupnjevi, ograničena pokretljivost zgloba do 2/3 od 550° .....	do 10%;
c) teži stupnjevi, ograničena pokretljivost zgloba za više od 2/3 od 550°.....	do 20%;
101. Labavost ramenog zgloba s koštanim defektom zglobnih tijela .....	do 20%;
102. Labavost ramenog zgloba nakon iščašenja .....	do 3%;
103. Pseudoartroza nadlaktice RTG dokazana .....	20%;
104. Kronični osteomijelitis kosti gornjih udova s fistulom.....	10%;

105. Paraliza akcesornog živca .....	15%;
106. Potpuna kljenut mišića ruke zbog ozljede brahijalnog pleksusa .....	60%;
107. Djelomična kljenut mišića ruke zbog ozljede gornjeg dijela (ERB) ili donjeg dijela (KLUMPKE) brahijalnog pleksusa.....	35%;
108. Paraliza aksilarnog živca .....	15%;
109. Paraliza radijalnog živca .....	30%;
110. Paraliza živca medijanusa .....	30%;
111. Paraliza živca ulnarisa .....	30%;
112. Paraliza dvaju živaca na jednoj ruci.....	50%;
113. Paraliza triju živaca na jednoj ruci.....	60%.

## XIV. 2. Posebne odredbe

1. Za parezu određenog živca određuje se najviše do 2/3 invaliditeta koja je gore navedena za paralizaciju istog živca.
2. Za slučajeve u točkama od 105. do 113. invaliditet se određuje nakon završenog liječenja, ali ne prije isteka 24 mjeseca od ozljede. Obvezna je verifikacija EMG-om ne starijim od tri mjeseca.
3. Za posljedice prijeloma ključne kosti i lopatice ne ocjenjuje se trajni invaliditet.

### Podlaktica

114. Potpuna ukočenost lakatnog zgloba .....	20%;
115. Ograničena pokretljivost lakatnog zgloba nakon loma koštanih struktura ili iščašenja:	
a) lakši stupnjevi, ograničena pokretljivost zgloba do 1/3.....	do 5%;
b) srednji stupnjevi, ograničena pokretljivost zgloba do 2/3.....	do 10%;
c) teži stupnjevi, ograničena pokretljivost preko 2/3.....	do 20%;
116. Pseudoartroza	
a) obiju kosti podlaktice.....	25%;
b) radiusa .....	15%;
c) ulne.....	15%;
117. Potpuna ukočenost podlaktica:	
a) u supinaciji ili u pronaciji .....	20%;
b) u srednjem položaju.....	15%;
118. Ograničena supinacija i pronacija podlaktice, uspoređena sa zdravom:	
a) lakši stupnjevi, ograničena pokretljivost zgloba do 1/3.....	do 5%;
b) srednji stupnjevi, ograničena pokretljivost zgloba do 2/3.....	do 10%;
c) teži stupnjevi, ograničena pokretljivost zgloba za više od 2/3.....	do 15%;
119. Potpuna ukočenost zgloba zapešća .....	20%;
120. Ograničena pokretljivost zgloba zapešća nakon loma kostiju ili iščašenja:	
a) lakši stupnjevi, ograničena pokretljivost zgloba do 1/3.....	do 5%;
b) srednji stupnjevi, ograničena pokretljivost zgloba do 2/3.....	do 10%;
c) teži stupnjevi, ograničena pokretljivost zgloba preko 2/3.....	do 15%;
121. Endoproteza navikularne i/ili mjesečeve kosti.....	15%.

### XIV. 3. Posebne odredbe

Pseudoartroza navikularne kosti i/ili osi lunatum određuje se po točki 120.

#### Prsti

122. Potpuna ukočenost svih prstiju jedne ruke.....	40%;
123. Potpuna ukočenost cijelog palca .....	15%;
124. Potpuna ukočenost cijelog kažiprsta .....	9%;
125. Potpuna ukočenost cijelog srednjeg prsta.....	5%;
126. Potpuna ukočenost cijelog prstenjaka ili malog prsta.....	2%.

### XIV. 4. Posebne odredbe

1. Za potpunu ukočenost jednog zgloba palca određuje se polovina, a za potpunu ukočenost jednog zgloba ostalih prstiju 1/3 invaliditeta koja je određena za gubitak tog prsta.
2. Zbroj postotaka za ukočenost pojedinih zglobova jednog prsta ne može biti veća od postotka određenog za potpunu ukočenost tog prsta.

127. Nepravilno zacijeljen Bennetov lom palca.....	5%;
128. Nepravilno zacijeljen prijelom metakarpalni kostiju: a) I. metakarpalne kosti.....	4%;
b) II., III., IV. i V. za svaku kost.....	2%;
129. Lom prstiju od II do V s angulacijom prsta.....	2%;
130. Ograničena pokretljivost distalnog ili bazalnog članka palca: a) lakši stupnjevi.....	do 3%;
b) teži stupnjevi.....	do 6%;
131. Ograničena pokretljivost pojedinih zglobova kažiprsta: a) lakši stupnjevi - za svaki zglob.....	1,5%;
b) teži stupnjevi - za svaki zglob.....	2,5%;
132. Ograničena pokretljivost pojedinih zglobova srednjeg prsta: a) lakši stupnjevi - za svaki zglob.....	1%;
b) teži stupnjevi - za svaki zglob.....	2%;
133. Ograničena pokretljivost pojedinih dijelova prstenjaka ili malog prsta: a) lakši stupnjevi - za svaki zglob.....	0,5%;
b) teži stupnjevi - za svaki zglob.....	1%.

### XIV. 5. Posebne odredbe

1. Ukupan invaliditet po točkama od 130. do 133. ne može premašiti postotak invaliditeta koji je određen za potpunu ukočenost određenog prsta.
2. Kao lakši stupanj računa se pokretljivost ograničena za polovicu normalne pokretljivosti, a kao teži stupanj računa se ograničena pokretljivost veća od polovice normalne pokretljivosti.
3. Kod posljedica ozljede prstiju invaliditet se određuje bez primjene odredbi iz četvrte točke Općih odredbi Tablice invaliditeta.

## XV. Noge

134. Gubitak obje noge iznad koljena.....	100%;
135. Eksartikulacija noge u kuku.....	70%;
136. Gubitak noge iznad koljena ili i koljenom zglobu.....	55%;
137. Gubitak obje noge ispod koljena .....	80%;
138. Gubitak potkoljenica .....	45%;
139. Gubitak obaju stopala.....	80%;
140. Gubitak jednog stopala .....	35%;
141. Gubitak noge u Chopartovoj liniji (u visini stopala) .....	35%;
142. Gubitak noge u visini stopala u Lisfrancovoj liniji.....	30%;
143. Transmetatarzalna amputacija.....	25%;
144. Gubitak I. ili V. metatarzalne kosti.....	5%;
145. Gubitak II., III. ili IV. metatarzalne kosti za svaku kost.....	3%;
146. Gubitak svih prstiju na jednoj nozi .....	20%;
147. Gubitak palca na nozi:	
a) gubitak distalnoga članka palca.....	5%;
b) gubitak cijelog palca.....	10%;
148. Gubitak cijeloga II. do V. prsta na nozi, za svaki prst.....	2,5%;
149. Djelomični gubitak II. do V. prsta na nozi, za svaki prst.....	1%.

## Bedro

150. Potpuna ukočenost kuka.....	30%;
151. Potpuna ukočenost obaju kukova.....	70%;
152. Pseudoartroza vrata bedrene kosti (femura) sa skraćanjem donjeg dijela.....	45%;
153. Deformacijska artroza kuka nakon prijeloma s ograničenom pokretljivošću kuka, utvrđeno RTG-om uspoređeno sa zdravim:	
a) lakši stupnjevi, s ograničenom pokretljivošću zgloba do 1/3.....	do 15%;
b) srednji stupnjevi, s ograničenom pokretljivošću zgloba do 2/3.....	do 25%;
c) teži stupnjevi, s ograničenom pokretljivošću zgloba preko 2/3.....	do 30%;
154. Endoproteza kuka .....	30%;
155. Ograničena pokretljivost kuka nakon loma koštanih struktura ili iščašenja:	
a) lakši stupnjevi, s ograničenom pokretljivošću zgloba do 1/3.....	do 5%;
b) srednji stupnjevi, s ograničenom pokretljivošću zgloba 2/3.....	do 10%;
c) teži stupnjevi, s ograničenom pokretljivošću zgloba preko 2/3.....	do 15%;
156. Pseudoartroza bedrene kosti.....	30%;
157. Nepravilno zarastao lom bedrene kosti s angulacijom:	
a) 10 do 20 stupnjeva .....	do 10%;
b) preko 20 stupnjeva.....	do 15%;

158. Kronični osteomijelitis kostiju na nogama s fistulom.....10%;
159. Veliki i duboki ožiljci na mišićima bedra ili potkoljenice i hernija mišića bedra i potkoljenice bez funkcionalnih smetnji zglobova.....do 5%;
160. Skraćenje noge zbog loma:
- a) za 2 do 4 cm.....do 10%;
- b) za 4,1 do 6 cm.....do 15%;
- c) za više od 6 cm.....20%.

## Potkoljenica

161. Potpuna ukočenost koljena .....30%;
162. Deformacijska artroza oštećenja zglobnih tijela s ograničenom pokretljivošću, utvrđeno i rendgenološki uspoređeno sa zdravim:
- a) lakši stupnjevi s ograničenom pokretljivošću zgloba do 1/3.....do 10%;
- b) srednji stupnjevi, s ograničenom pokretljivošću zgloba do 2/3.....do 15%;
- c) teži stupnjevi, s ograničenom pokretljivošću zgloba preko 2/3.....do 25%;
163. Ograničena pokretljivost koljenoga zgloba nakon loma zglobnih tijela ili iščašenja:
- a) lakši stupnjevi .....do 5%;
- b) srednji stupnjevi .....do 10%;
- c) teži stupnjevi .....do 20%;
164. Labavost zgloba koljena nakon oštećenja kapsule i ligamentarnoga aparata u usporedbi sa zdravim:
- a) pokretljivost zgloba u jednom smjeru.....do 5%;
- b) labavost u oba smjera .....do 10%.

## XV. 1. Posebne odredbe

- Po 155. i 163. točki invaliditet se ne određuje ako je manjak pokretljivosti manji od 10 stupnjeva.
- Nakon udarca i izvijanja koljena bez rupture ligamentarnoga aparata invaliditet se ne određuje.

165. Endoproteza koljena.....30%;
- a) Funkcionalne smetnje nakon operativnog odstranjenja cijelog meniskusa nakon svježe ozljede.....5%;
166. Funkcionalne smetnje nakon oštećenja zgloba koljena :
- a) traumatski lom patela, verificiran RTG-om .....do 5%;
- b) djelomično odstranjena patela.....5%;
- c) potpuno odstranjena patela ..... 10%;
167. Pseudoartroza tibije .....25%;
168. Nepravilno zarastao lom goljenične kosti s valgus, varus ili recurvatus deformacijom, uspoređen sa zdravom:
- a) od 5- 15 stupnjeva .....do 10%;
- b) preko 15 stupnjeva .....do 15%;
169. Potpuna ukočenost skočnog zgloba.....25%;
170. Ograničena pokretljivost skočnoga zgloba nakon loma zglobnih tijela ili iščašenja:



- a) lakši stupnjevi, pokretljivost zgloba smanjena do 1/3.....do 5%;
- b) srednji stupnjevi, pokretljivost zgloba smanjena do 2/3.....do 10%;
- c) teži stupnjevi, pokretljivost zgloba smanjena preko 2/3.....do 15%.

## XV. 2. Posebne odredbe

1. Za djelomično odstranjenje meniska trajni invaliditet se ne utvrđuje.
2. Pri ozljedama ligamentnih struktura skočnog zgloba invaliditet se ne određuje.
3. Invaliditet se po 171. točki ne određuje ako je deficit pokretljivosti manji od 10 stupnjeva.

- 171. Traumatsko proširenje maleolarne vilice stopala uspoređeno sa zdravim.....do 5%;
- 172. Deformacija stopala: pes excavatus, pes planovalgus, pes varus pes equinus:
  - a) lakši stupnjevi.....do 5%;
  - b) teži stupnjevi.....do 10%;
- 173. Deformacija kalkaneusa nakon kompresivnog loma.....do 10%;
- 174. Deformacija talusa nakon loma s deformirajućom artrozom.....do 10%;
- 175. Izolirani lomovi tarzalnih kostiju bez veće deformacije..... 3%;
- 176. Deformacija jedne od metatarzalnih kostiju nakon loma, za svaku kost.....2%;
- 177. Veća deformacija metatarsusa nakon loma metatarzalnih kostiju.....do 10%;
- 178. Potpuna ukočenost distalnog zgloba palca na nozi .....1,5%;
- 179. Potpuna ukočenost proksimalnog zgloba palca na nozi ili oba zgloba.....3%.

## XV. 3. Posebne odredbe

Ukočenost interfalangealnih zglobova II. - V. prsta u istegnutom položaju ili smanjena pokretljivost tih zglobova ne predstavlja invaliditet.

- 180. Ukočenost ili deformacija II.-IV. prsta na nozi u savinutom položaju (digitus fleksus), za svaki prst.....0,5%;
- 181. Veliki ožiljci na peti ili stopalu nakon ozljede mekih dijelova tkiva:
  - a) površina od 1/4 do 1/2 stopala .....do 5%;
  - b) površina preko 1/2 stopala.....do 10%;
- 182. Paraliza živca ishiadicusa .....40%;
- 183. Paraliza živca femoralisa.....30%;
- 184. Paraliza živca tibialisa.....25%;
- 185. Paraliza živca peroneusa .....25%;
- 186. Paraliza živca glutealisa.....10%.

## XV. 4. Posebne odredbe

1. Za parezu određenog živca na nozi priznaje se maksimalno do 2/3 postotka invaliditeta koji je određen za paralizirajućeg živca.
2. Za slučajeve po točkama od 183. do 187. invaliditet se određuje nakon završenog liječenja, ali ne prije isteka 24 mjeseca nakon ozljede. Obvezna je verifikacija EMG-om, ne starijom od tri mjeseca.
3. Za ožiljke na peti ili stopalu koji obuhvaćaju manje od 1/4 stopala, invaliditet se ne određuje.

## Procjena opečene površine po Wallace-ovom pravilu (Pravilo devetke)

Vrat i glava.....	9%;
Jedna ruka.....	9%;
Prednja strana trupa.....	2 x 9%;
Zadnja strana trupa.....	2 x 9%;
Jedna noga .....	2 x 9%;
Peritoneum i genitalni organi.....	1%.

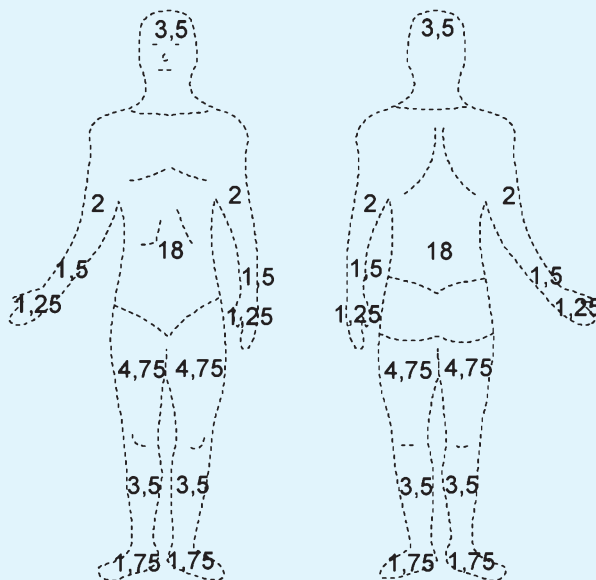

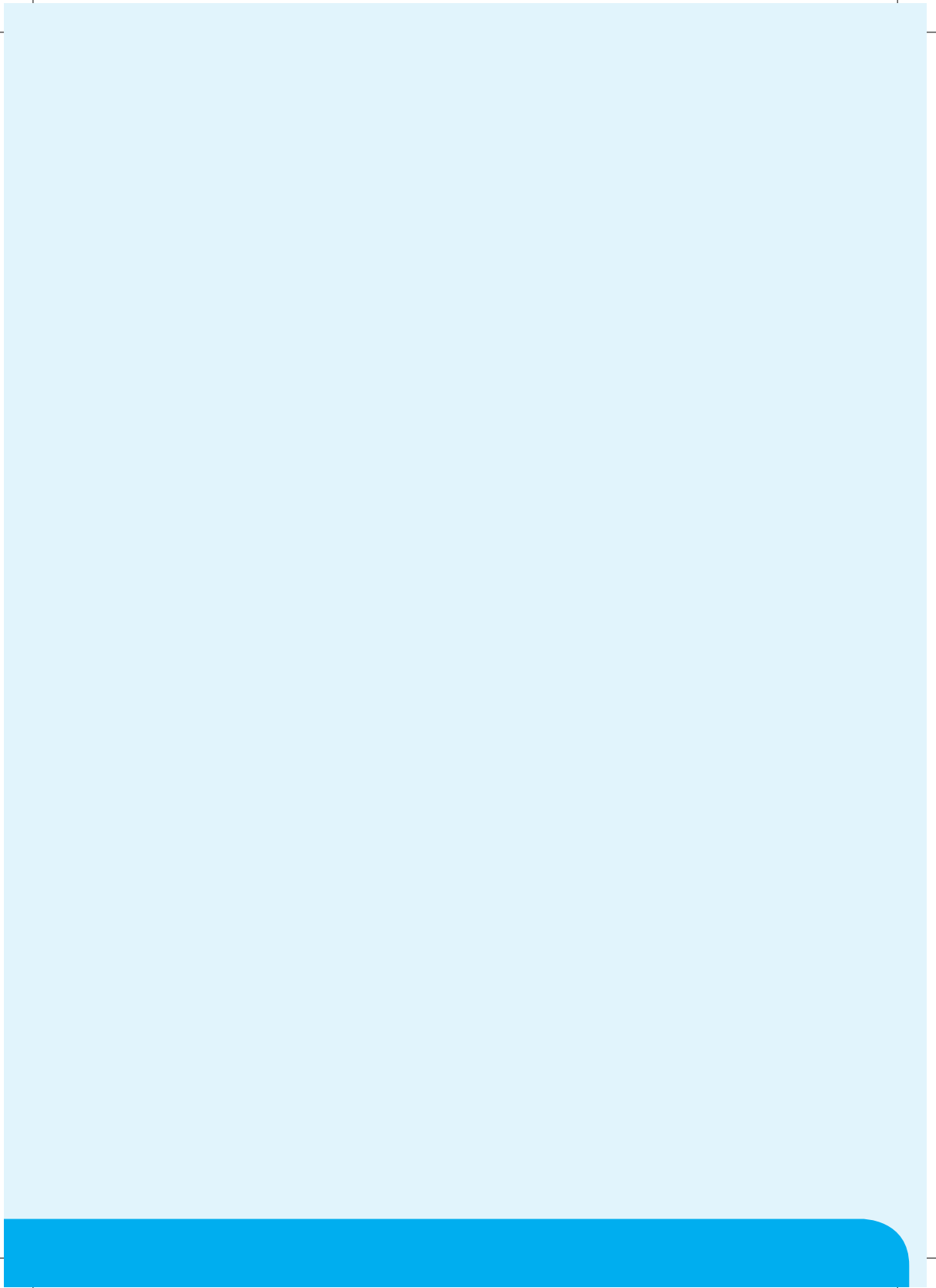

Tablica ASD-TI-01/20



**Direct**  
ČLAN

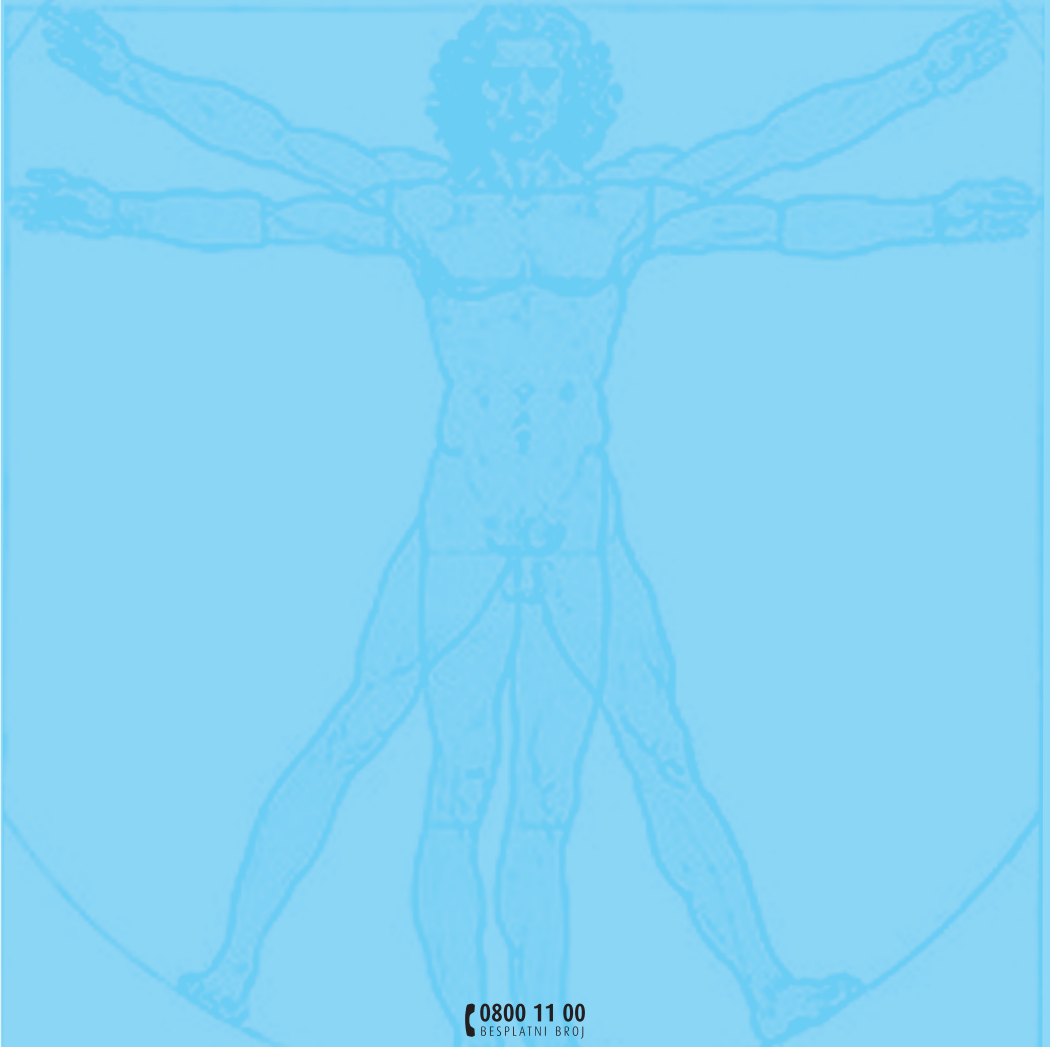

0800 11 00  
BESPLATNI BROJ

[www.as-direct.hr](http://www.as-direct.hr)